



PROVINCIA DI BERGAMO
COMUNITA' MONTANA DEI LAGHI BERGAMASCHI



COMUNI DI

CAROBIO DEGLI ANGELI, CASTELLI CALEPIO, CREDARO, FORESTO SPARSO
GANDOSSO, GRUMELLO DEL MONTE, TRESORE BALNEARIO, ZANDOBBIO



4° PROVA CAMPIONATO ITALIANO GR.5 - REGOLARITA' D'EPOCA

VALUTAZIONE DELLE CONSEGUENZE DANNOSE CON PIANO DI
MANUTENZIONE E RIPRISTINO DEI TRACCIATI
(ai sensi dell'art. 37 comma 2 del R.R. n 5/2007 e s.m.i.)

RELAZIONE TECNICO ILLUSTRATIVA

CRONOPROGRAMMA DEI LAVORI

ELABORATO:

maggio 2016

IL COMMITTENTE:

MOTO CLUB BERGAMO



MOTO CLUB BERGAMO ASD

VIA CARNOVALI N. 84 - 24126 BERGAMO

ELABORATO:

01

STUDIO TECNICO GEOM. MARCO BANI

via Giorgio Paglia, N. 64 - 24065 LOVERE (BG)
Tel. 035/972184 - cell 333 2756822 - e-mail: studio.bani@alice.it

1. PREMESSA

Il presente documento viene redatto su incarico del Moto Club Bergamo sodalizio organizzatore della manifestazione sportiva con mezzi motorizzati prevista nell'ambito del Campionato Italiano gruppo 5 – Regolarità, riservato alle moto d'epoca, e riguarda la valutazione delle conseguenze dannose con piano di manutenzione e ripristino dei tracciati percorsi dalla competizione ai sensi dell'art. 37 comma 2 del R.R. n. 5/2007 e s.m.i..

Per lo sviluppo della relazione si è utilizzata la seguente documentazione cartografica di base:

- estratto fotografico da satellite;
- estratto Carta Tecnica Regionale dell'area interessata dal passaggio del percorso di gara;
- carte dei vincoli allegate ai Piani di Governo del Territorio dei comuni interessati dalla manifestazione ;
- carte tematiche disponibili sul portale cartografico della Provincia di Bergamo, ove è possibile ricavare dati cartografici informatizzati e banche dati, per approfondire la conoscenza delle caratteristiche e delle peculiarità del territorio in esame.

Particolare attenzione è stata posta alle aree soggette a vincolo idrogeologico e a quelle inserite nei PLIS individuati.

2. INQUADRAMENTO TERRITORIALE

L'area in oggetto interessa i territori del Basso Sebino, della val Calepio e della val Cavallina, nello specifico, in ordine di percorrenza dei tracciati, la manifestazione interesserà i comuni di Castelli Calepio, Grumello del Monte, Carobbio degli Angeli, Trescore Balneario, Zandobbio, Foresto Sparso, Villongo, Credaro e Gandosso.

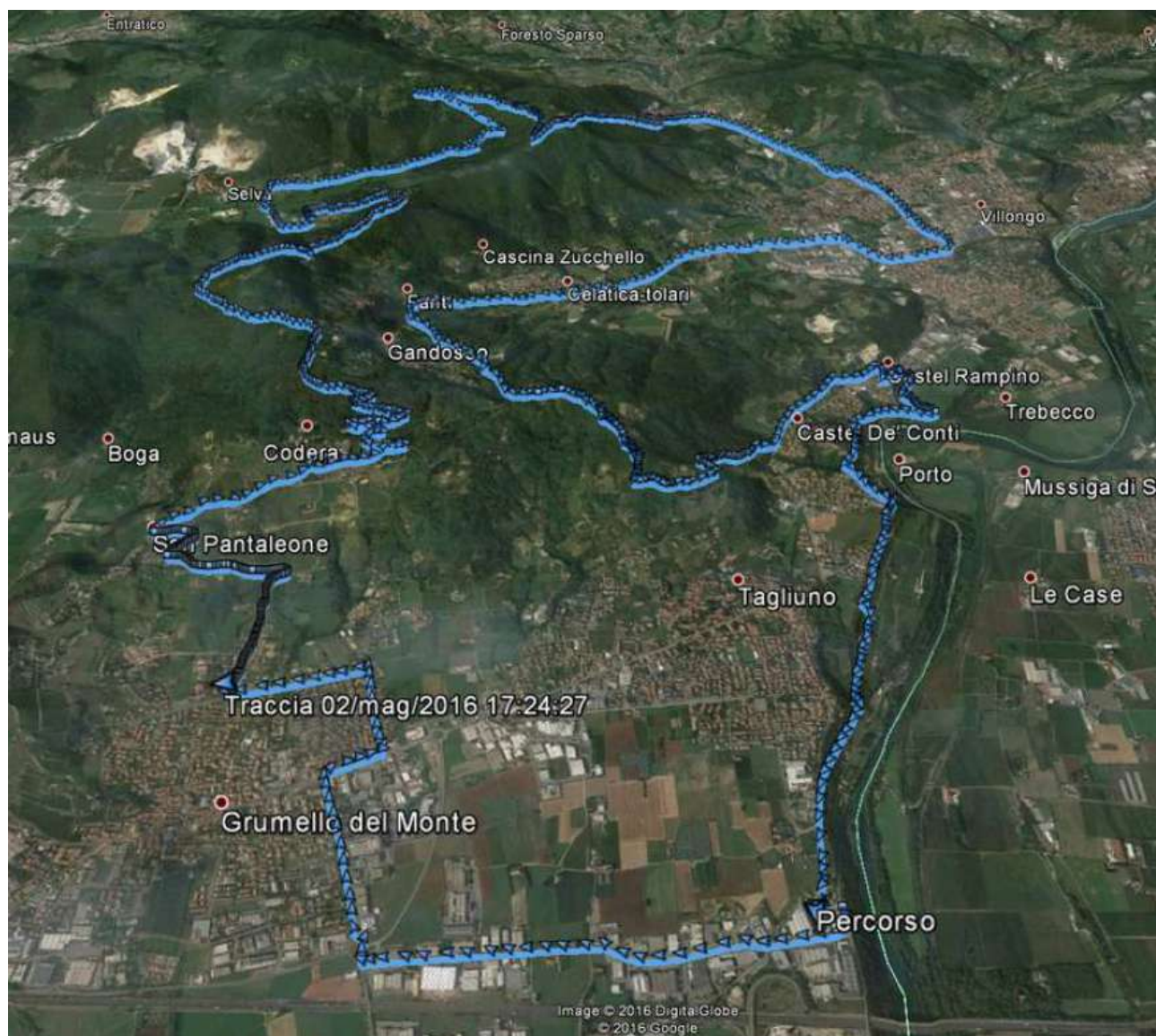

I trasferimenti fra le prove speciali della manifestazione sportiva si svolgeranno esclusivamente su tracciati esistenti, le sole prove cronometrate interesseranno aree ben definite, non sul sedime stradale, dislocate rispettivamente nei comuni di Trescore Balneario (PSC1), Zandobbio (PSC2) e Gandosso (PSC3).

A maggior chiarimento di quanto sopra esposto si rimanda allo schema di seguito riportato:

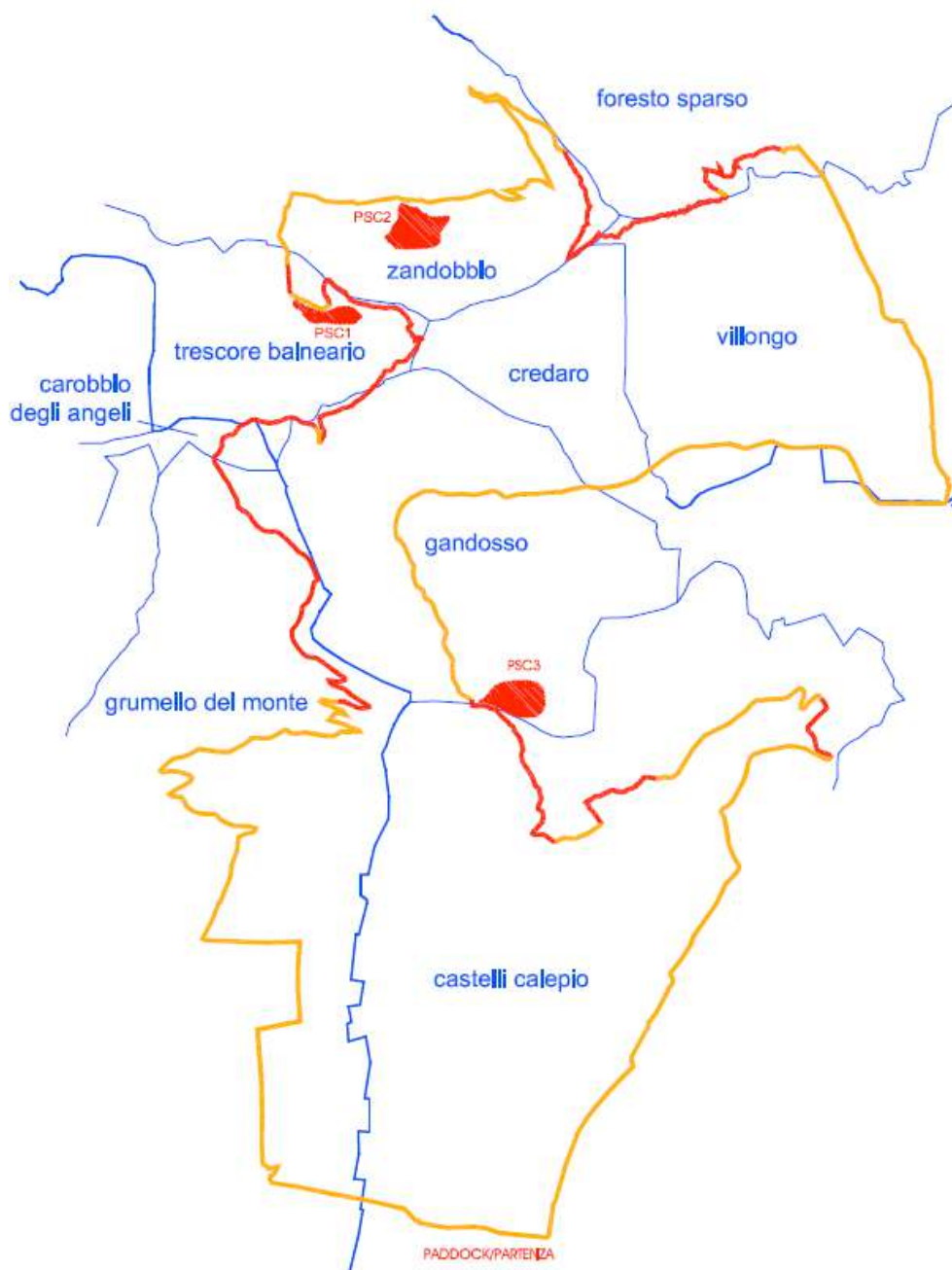

I dettagli relativi al tracciato proposto con le relative specifiche sono definiti nell'allegata cartografia.

3. VINCOLI

Nella valutazione del tracciato proposto sono stati esaminati gli elaborati grafici contenenti i vincoli identificati nei Piani di Governo del Territorio dei comuni interessati dalla manifestazione; dall'analisi effettuata è emerso che il tracciato della competizione risulta ricadere, per i tratti identificati nell'allegata planimetria, in aree soggette al vincolo idrogeologico e all'interno del PLIS denominato Parco del Malmera, del Montecchi e del Colle degli Angeli.

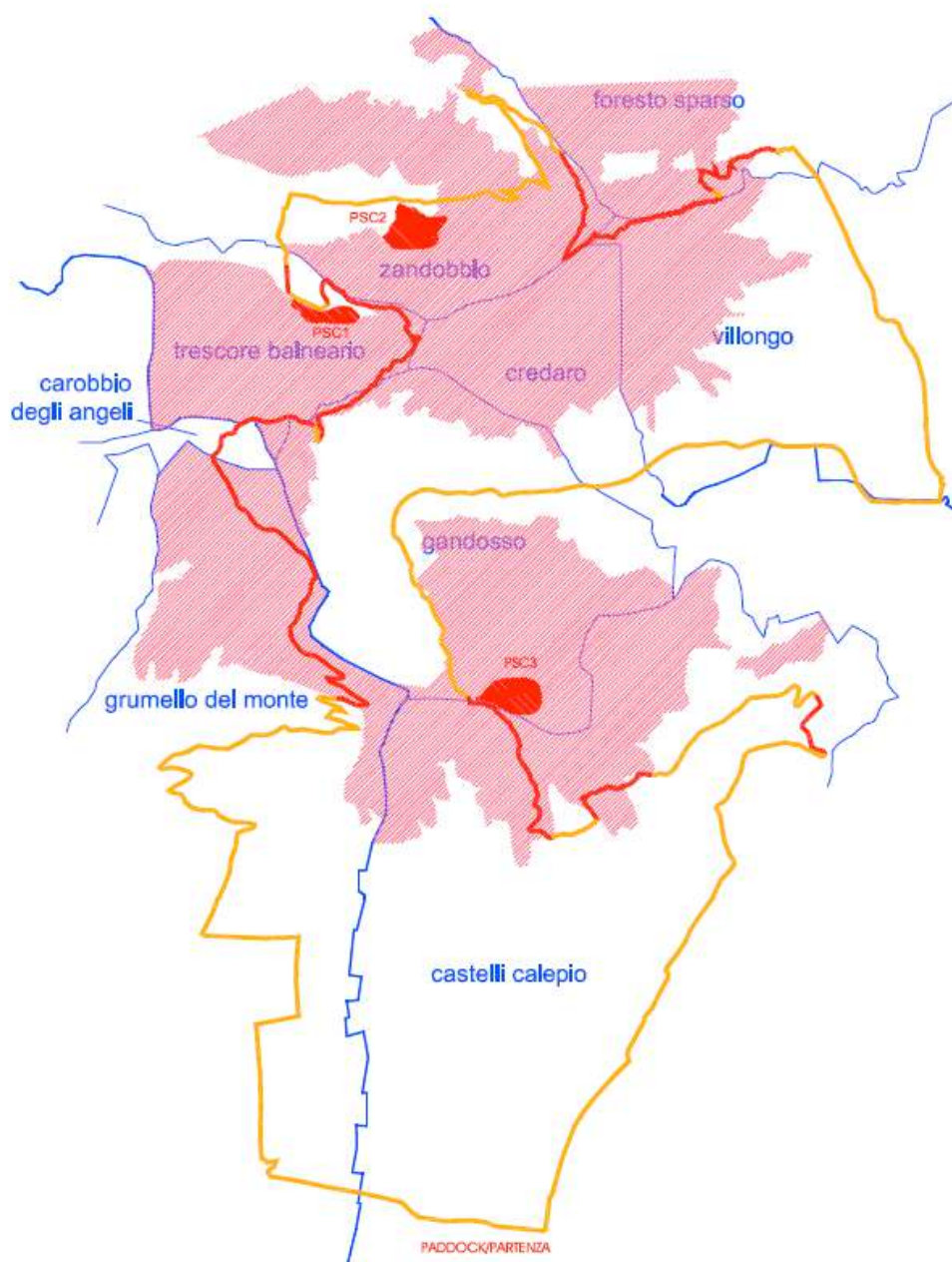

aree soggette a vincolo idrogeologico

Le aree boscate e gli attraversamenti dei torrenti verranno percorsi esclusivamente sul sedime di sentieri e strade agrosilvopastorali esistenti, ad eccezione delle prove speciali cronometrate: il tracciato della manifestazione non obbliga al taglio di specie arboree autoctone.

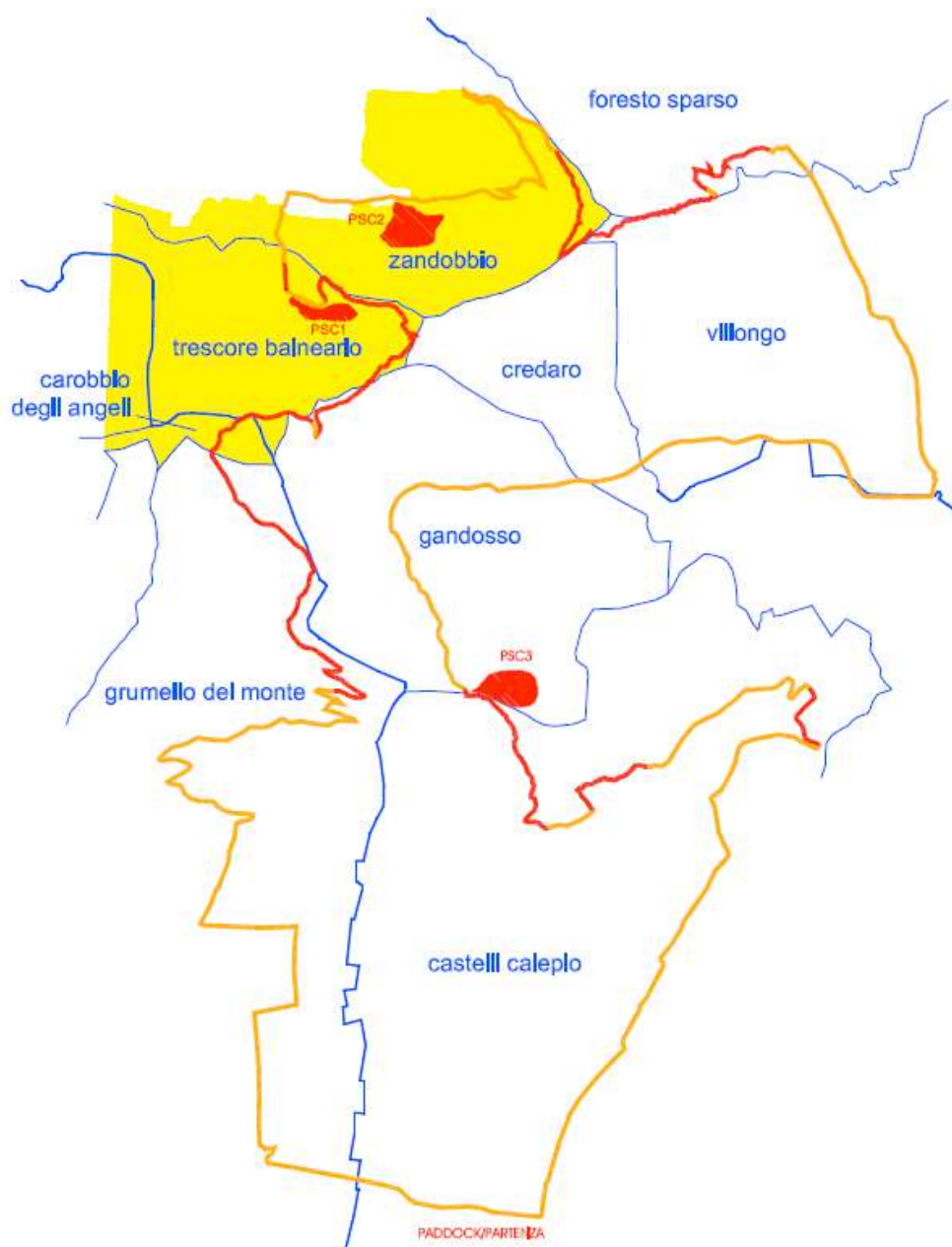

aree inserite nel PLIS esistente

Non sono previsti tratti di percorso che interessano il sedime fluviale di torrenti classificati nel reticolo idrico principale o le loro fasce di rispetto.

4. NORMATIVA DI RIFERIMENTO

La presente trattazione si è resa necessaria per adempiere alle prescrizioni dettate dal comma 2 dell'Art. 37 del RR 5/2007 in quanto la manifestazione prevista interessa aree soggette a vincolo idrogeologico.

Di seguito si riporta l'estratto del comma 2 dell'Art. 37 del RR 5/2007:

Art. 37

(Manifestazioni agonistiche nelle aree boscate e nei terreni soggetti a vincolo idrogeologico)

.....

2. La richiesta di autorizzazione è accompagnata dai seguenti documenti:

- a) cartografia scala 1:10.000 del tracciato o dell'ubicazione della manifestazione o della nuova area attrezzata;(93)*
- b) assenso scritto dei proprietari dei fondi interessati, se non coincidenti col soggetto che rilascia l'autorizzazione;*
- c) programma della manifestazione;*
- d) evidenziazione delle aree di servizio e degli spazi destinati agli spettatori;*
- e) valutazione delle conseguenze dannose con piano di manutenzione e ripristino dei tracciati.....*

Il livello di analisi effettuato nel presente elaborato adempie alle richieste del Regolamento Regionale N.5/2007 Norme forestali regionali, in attuazione dell'articolo 11 della legge regionale 28 ottobre 2004, n. 27 (Tutela e valorizzazione delle superfici, del paesaggio e dell'economia forestale) emesso dalla Regione Lombardia.

Nello specifico la relazione, secondo quanto richiesto all'art. 37 del citato Regolamento fornisce le seguenti informazioni:

- inquadramento planimetrico della manifestazione, aree e percorsi utilizzati dai concorrenti in gara ed a supporto della stessa (vedi elaborato grafico allegato alla relazione);
- analisi delle criticità indotte dalla manifestazione ed individuazione degli interventi di ripristino e manutenzione del suolo, nel rispetto dei caratteri idrogeologici e naturalistici del sito. Gli interventi di ripristino verranno eseguiti dal personale volontario impiegato a servizio della manifestazione sportiva e verranno effettuate al termine della competizione. Se le condizioni meteorologiche ed il tempo utile a disposizione non consentiranno lo svolgimento delle lavorazioni in piena sicurezza, le operazioni di ripristino verranno rimandate ai giorni successivi o al fine settimana successivo (considerando che la manovalanza a disposizione è composta in prevalenza da volontari).

Si evidenzia inoltre che:

- la manifestazione non comporta l'apertura di nuovi tracciati ed ha una durata inferiore alle 72 ore;
- i percorsi e le aree occupate dalla manifestazione non interessano oasi di protezione e zone di

ripopolamento e cattura della fauna selvatica;

- Le opere di ripristino verranno eseguite da personale qualificato volontario. L'unico costo da sostenere sarà relativo all'approvvigionamento delle attrezzature di lavoro e delle sementi autoctone da integrare sulle coltri erbose;

5. VALUTAZIONE DELLO STATO DEI LUOGHI E CRITICITA' RILEVATE

Per la redazione del presente documento è stato necessario procedere alla rilevazione puntuale sul posto mediante sopralluoghi lungo tutto il tracciato proposto al fine di rilevarne le caratteristiche tipologiche con particolare riferimento al sedime esistente.

Le aree interessate dal passaggio della manifestazione agonistica non presentano particolari criticità dal punto di vista idrogeologico. Si escludono problematiche relative alla stabilità dei pendii anche in corrispondenza di eventi meteorici di particolare intensità.

La dislocazione dei tracciati destinati al trasferimento fra le prove speciali cronometrate, esclusivamente su sedimi stradali e sentieri esistenti, rappresenta una garanzia al ridotto danneggiamento dei terreni ed alla facilità di accesso per il loro ripristino laddove necessario.

Lungo le strade interpoderali andrà posta particolare attenzione alle canalette di scolo delle acque, da mantenere funzionanti ed efficienti, soprattutto in corrispondenza di eventi meteorici anche di ridotta intensità. Risulta inoltre fondamentale mantenere invariate le pendenze trasversali dei percorsi stradali, consentendo lo scolo delle acque sui versanti di valle per evitare il ruscellamento in carreggiata, responsabile di forti danneggiamenti del fondo, soprattutto nei tratti a forte pendenza.

Lungo i sentieri **saranno da evitare rimodellamenti preventivi, asportazione di massi e taglio di radici**, per non innescare processi erosivi in grado di estendersi per parecchi metri. Laddove possibile andrà evitato il transito dei mezzi lungo linee obbligate per ridurre al minimo la formazione di solchi e ristagni di acqua, da eliminare al termine della manifestazione.

E' inevitabile sottolineare che in caso di maltempo la disputa della manifestazione sarà responsabile di un maggior danneggiamento dei percorsi battuti dal passaggio dei motoveicoli, questo comporterà una più marcata attenzione nei confronti delle operazioni di ripristino che dovranno in ogni caso garantire la **totale sistemazione dei tracciati, sia nelle prove speciali cronometrate, sia nei percorsi non agonistici di trasferimento.**

Obiettivo fondamentale da perseguire deve dunque essere quello di evitare la formazione di percorsi preferenziali che l'acqua potrebbe seguire in caso di eventi meteorici di particolare intensità che interessano il territorio soprattutto nel periodo estivo ed autunnale.

Così facendo si manterrà inalterato il regime idrogeologico delle aree scongiurando fenomeni di erosione superficiale dei terreni.

6. ANALISI E VALUTAZIONE DELLE TIPOLOGIE DI FONDO RILEVATE

A seguito dei sopralluoghi effettuati lungo tutto il tracciato sono state identificate diverse tipologie di fondo esistente e, per ognuna di esse, sono stati valutati i possibili danni causati dal passaggio delle motociclette con la specifica delle necessarie metodologie di ripristino da eseguirsi al termine della competizione.

Di seguito si riassumono le tipologia individuate con descrizione, possibili danni e interventi di ripristino:

<i>tipologia</i>	<i>descrizione</i>	<i>possibili danni</i>	<i>Interventi di ripristino</i>
asfalto	pavimentazione in conglomerato bituminoso di spessore variabile idonea al passaggio di veicoli	non si valutano possibili danneggiamenti connessi al passaggio delle motociclette	non si prevedono interventi di ripristino
sterrato compatto	pavimentazione in fondo naturale mista sabbio/argillosa nei tratti pianeggianti compatta, mentre nei tratti in forte pendenza si rilevano diversi canali naturali di deflusso delle acque meteoriche prevalentemente causati dalla mancanza di canalette di scolo delle acque stesse	in caso di buone condizioni meteo nei tratti pianeggianti non si prevedono danneggiamenti particolari; sui tratti in forte pendenza è possibile che si verifichino aumenti degli avvallamenti esistenti con spostamento sui lati del materiale. in caso di cattive condizioni meteo sicuramente i fenomeni di cui sopra saranno più accentuati	provvedere alla movimentazione e al costipamento del materiale reperito sul tracciato negli avvallamenti riscontrati al fine di ripristinare i livelli antecedenti il passaggio delle motociclette
terra/radici	pavimentazione in terra battuta prevalentemente nei tratti di sottobosco o nei sentieri a mezza costa dove si segnala la presenza di numerose radici affioranti dal terreno	si prevede che si formino avvallamenti in prossimità dei tratti in forte pendenza o con solchi già formati specialmente in condizioni di pioggia prima o durante la competizione	provvedere al riempimento degli avvallamenti con il materiale reperito sul tracciato al fine di ripristinare i livelli antecedenti il passaggio delle motociclette eventualmente inserendo anche materiale pietroso al fine di garantire un migliore assestamento dell'intervento
pietre sconnesse	pavimentazione in pietre locali sconnesse di diversa misura anche molto grosse alternate a trovanti rocciosi compatti; rilevata prevalentemente nei tratti di fondo valle con presenza di acqua	non si prevedono particolari danni in quanto trattasi di tratti percorsi regolarmente da flussi anche importanti di acqua sono soggetti a frequenti spostamenti di materiale che ne modificano radicalmente	non si prevedono interventi di ripristino

		la morfologia a seguito di ogni fenomeno temporalesco	
roccia compatta	presenza di trovanti rocciosi compatti anche di notevoli dimensioni in varie porzioni di tracciato	non si prevedono danni a seguito del passaggio delle motociclette	non si prevedono interventi di ripristino
prato	Aree destinate a prato/pascolo con assenza di alberature di rilievo	Si prevede la formazione di avvallamenti e solchi in corrispondenza delle traiettorie di passaggio delle motociclette	Riportare il materiale terroso presente in loco al fine di ripristinare la morfologia iniziale del prato procedendo poi alla rullatura e successiva semina delle porzioni interessate dagli interventi
calcestruzzo	pavimentazione realizzata in calcestruzzo di spessore variabile con canaline di deflusso delle acque meteoriche	non si prevedono danni a seguito del passaggio delle motociclette	non si prevedono interventi di ripristino

7. CRONOPROGRAMMA

		mese →																													
		marzo				aprile				maggio				giugno				luglio				agosto				settembre					
		settimana →																													
		1	2	3	4	1	2	3	4	1	2	3	4	1	2	3	4	1	2	3	4	1	2	3	4	1	2	3	4		
elenco delle attività da eseguire																															
1	sopralluoghi sul percorso individuato e rilevazione delle caratteristiche dei vari tratti				X	X	X	X	X																						
2	predisposizione della documentazione tecnica necessaria alle richieste di autorizzazione previste						X	X	X	X																					
3	svolgimento della manifestazione sportiva																														
4	sopralluoghi sul percorso per la verifica degli interventi di ripristino da eseguire																			X	X	X									
5	esecuzione dei ripristini come stabilito nel piano predisposto																				X	X	X								

7. VALUTAZIONI CONCLUSIVE

Lo svolgimento della prova del Campionato Italiano gruppo 5 – Regolarità, riservato alle moto d'epoca, previsto per il mese di luglio 2016 secondo le informazioni raccolte e le rilevazioni effettuate non compromette il territorio grazie alle favorevoli condizioni idrogeologiche e morfologiche e all'attenta scelta dei percorsi che non comportano l'apertura di nuovi tracciati.

Sarà però di fondamentale importanza eseguire tempestivamente le opere di ripristino al fine di restituire i luoghi attraversati come risultanti prima dello svolgimento della manifestazione: per fare ciò sarà fondamentale l'attento monitoraggio del grado di danneggiamento dei percorsi durante tutto lo svolgimento della competizione in modo da poter intervenire tempestivamente nelle opere di mitigazione soprattutto in caso di pioggia.

Le opere di manutenzione e ripristino dovranno essere eseguite cercando di limitare al massimo l'inesco di potenziali vie di ruscellamento delle acque lungo i versanti con successivi pericoli di instabilità e trasporto solido, anche in corrispondenza di eventi meteorici di modesta entità.

Lovere, 05 maggio 2016

geom. Marco BANI

.....

ALLEGATI:

- planimetria del tracciato di gara su base CTR in scala 1:10000 con vincoli rilevati;
- schede percorso con documentazione fotografica;