



Anno VI - n°14
novembre 2008

A cura di:
Amministrazione Comunale
di Berzo San Fermo

Direttore responsabile:
Cambianica Edoardo

Impaginazione e stampa:
Ingraphic - Via Broli, 3
24060 Casazza (BG) - Tel. 035.812295

Registrazione:
Tribunale di BG, 14 del 12/05/2003

In questo numero:

Pag. 2 - 3
Centri Storici - I° Lotto
Box Sant'Anna

Pag. 4
Centri storici - II° Lotto
Canton Sopra

Pag. 5 - 6 - 7
Nuovo accesso
a Berzo San Fermo
con rotatoria

Pag. 8 - 9 - 10
Dossi rallentatori
ed eliminazione
barriere architettoniche

Pag. 11
Area feste

Pag. 12
Informazioni utili



SPECIALE VIABILITÀ





CENTRI STORICI - I° LOTTO BOX SANT'ANNA

Procedono senza intoppi i lavori per la costruzione dei box e parcheggi pubblici in via S. Anna a breve i lavori avranno termine. Saranno disponibili 13 box interrati per uso privato e 16 posti auto in superficie per uso pubblico.

L'operazione avrà un costo complessivo di € 280.000,00.

Il primo bando per l'assegnazione dei box si è chiuso il giorno 15 ottobre 2008, detto bando era indirizzato principalmente ai residenti delle zone limitrofe. Le richieste pervenute sono complessivamente nove. Considerando che due box sono riservati in permuta alle aree cedute, rimangono liberi ancora due box.

La Giunta Comunale, con delibera n. 51 del 4 novembre 2008, ha fissato la gradua-

toria ed accolto tutte le domande presentate e contestualmente ha modificato i criteri per emettere un secondo bando relativo ai box rimasti.

Pertanto a breve verrà pubblicato un secondo bando di assegnazione, senza vincoli particolari, per cui chiunque ne abbia interesse, potrà ottenere l'assegnazione di box fino ad esaurimento.

Visto il buon risultato ottenuto, si pensa di procedere, con un lotto stralcio, alla medesima soluzione anche per il Cantone di Sopra.

Al termine di tutte queste operazioni, sarà poi necessario riorganizzare la circolazione e le aree di sosta, mettendo ordine sia alla segnaletica stradale che alla toponomastica e numerazione civica.

Parcheggio a cielo aperto

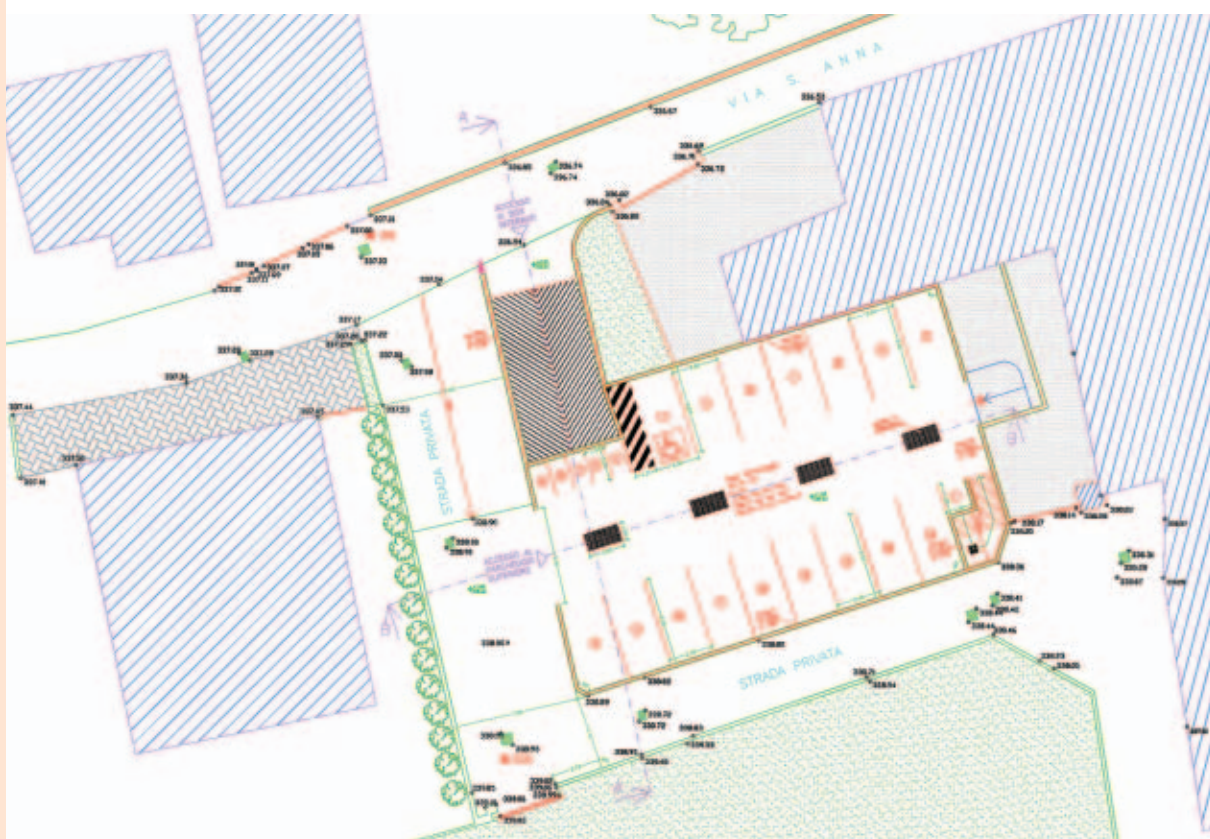



Sezione 1

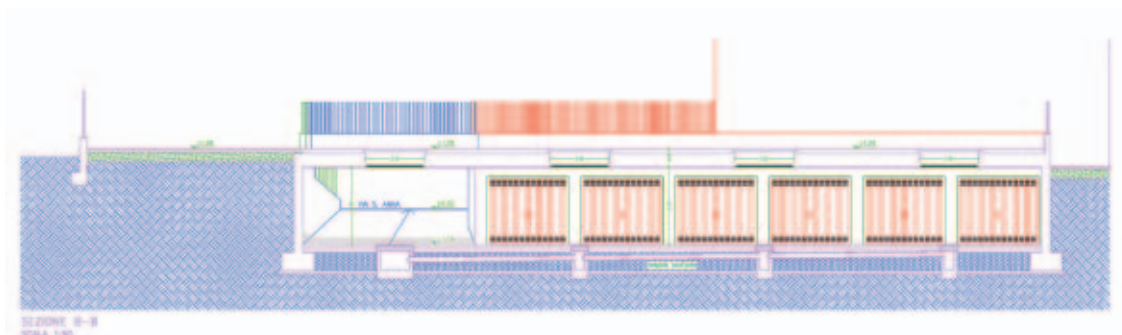

Sezione 2

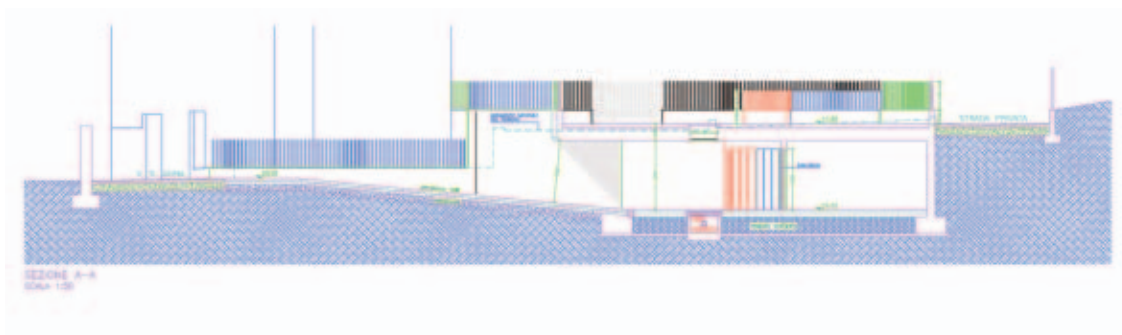

Box interrati

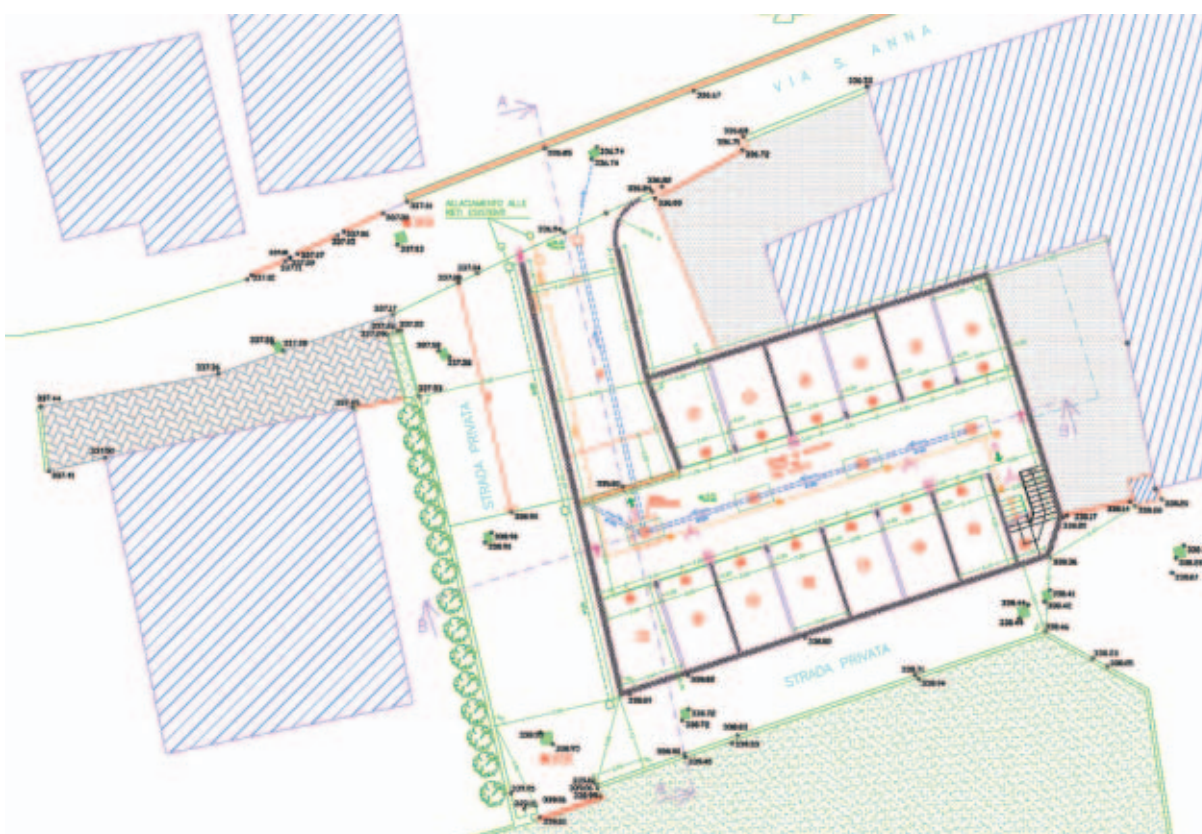

Centri Storici - Sant'Anna



CENTRI STORICI - II° LOTTO CANTON SOPRA

La Giunta Comunale, lo scorso 30 Settembre 2008 ha approvato il progetto di riqualificazione del centro Storico denominato Cantone di Sopra, il progetto architettonico è redatto dal Geom. Leone Cantamessa. L'operazione di seguito descritta è di fatto il secondo lotto stralcio dell'opera complessiva che prevede la sistemazione integrale dei due centri storici.

Il primo lotto è la realizzazione dei parcheggi in Via S. Anna di cui daremo conto più avanti su questo stesso numero de "la Voce". E' ora in corso la progettazione esecutiva e si conta di appaltare i lavori all'inizio del 2009. Dalla ricostruzione grafica sotto forma di fotografie qui allegate si ha un'idea molto realistica dell'effetto estetico che assumerà il centro storico a lavori finiti.

Oltre al fondo stradale, verranno realizzati cavi dotti per alloggiare tutti gli impianti elettrici e telefonici e verrà realizzato un nuovo impianto di illuminazione di cui si è affidata la progettazione al perito Gian Luigi Magri; per quanto riguarda la scelta

dei nuovi punti luce, è stata accolta di buon grado l'offerta di collaborazione da parte del nostro concittadino Cav. Faustino Olivari noto industriale operante nel settore illuminotecnico.

Naturalmente il lotto che riguarderà il Cantone di Sotto avrà poi le medesime caratteristiche.

L'approvazione del progetto in questione ha richiesto qualche mese oltre il previsto, perché fino all'ultimo si è valutata l'opportunità di installare, come sottoservizio, le condutture idrauliche necessarie per abbozzare una rete di teleriscaldamento alimentata da una centrale a biomassa legnosa, la questione aveva ed ha un senso in quanto questo tipo di interventi saranno in futuro non più una scelta ma un obbligo dettato dalla necessità.

E' stata presa la decisione di sfruttare sì le biomasse legnose, ma non con un sistema centralizzato in quanto l'investimento economico risulta essere molto alto rispetto alla capacità del nostro Comune.



NUOVO ACCESSO A BERZO SAN FERMO CON ROTATORIA



Lunedì 15 Settembre 2008 presso la sala Giunta della Provincia, si è tenuta una riunione per la Firma di due accordi di programma per la soluzione di due problemi in Valcavallina, uno relativo al comune di Endine e il secondo relativo all'accesso a Berzo San Fermo e Vigano San Martino.

Sono presenti: (da destra) il Consigliere Provinciale, d'Alessio; il Sindaco di Endine, Pezzetti; il Presidente della Provincia, Bettoni; il Presidente della Comunità Montana V.C., Barboni; il Sindaco di Luzzana, Valenti; il Sindaco di Borgo, Fadini; il Sindaco di Vigano, Armati; il Sindaco di Berzo S.F., Cambianica. È presente alla riunione anche il Consigliere Provinciale Mazza uscito dalla sala poco prima della foto.

L'accordo che ci riguarda prevede un allargamento della Statale 42 in corrispondenza dell'incrocio di Vigano per consentire la creazione di corsie di canalizzazione per agevolare la svolta verso Vigano senza interrompere il flusso di

veicoli che sulla statale sale verso Lovere; spesa prevista € 400.000,00.

L'accordo prevede anche la soluzione che possiamo vedere nelle pagine centrali del notiziario; è prevista una rotatoria sulla statale 42 presso l'incrocio con la strada che sale a Luzzana con contestuale formazione di bretella e nuovo ponte sul Cherio all'altezza dell'acquedotto Cios e conseguente innesto sulla via dei Tigli in Borgo di Terzo. Spesa prevista a carico della Provincia € 1.150.000,00. Le opere a carico della Comunità Montana, di Borgo e di Berzo, sono la riqualificazione della via dei Tigli e contestuale creazione di pista ciclabile; spesa prevista € 180.000,00 da ripartire fra questi ultimi tre enti.

Mentre andiamo in stampa, la Provincia ha comunicato la tempistica che salvo imprevisti è la seguente: entro Natale approvazione del progetto esecutivo, gara d'appalto e conseguente affidamento dei lavori a Febbraio/Marzo 2009, tempi di realizzazione stimati in circa un anno.



Nuovo Accesso



Nuova Accessio

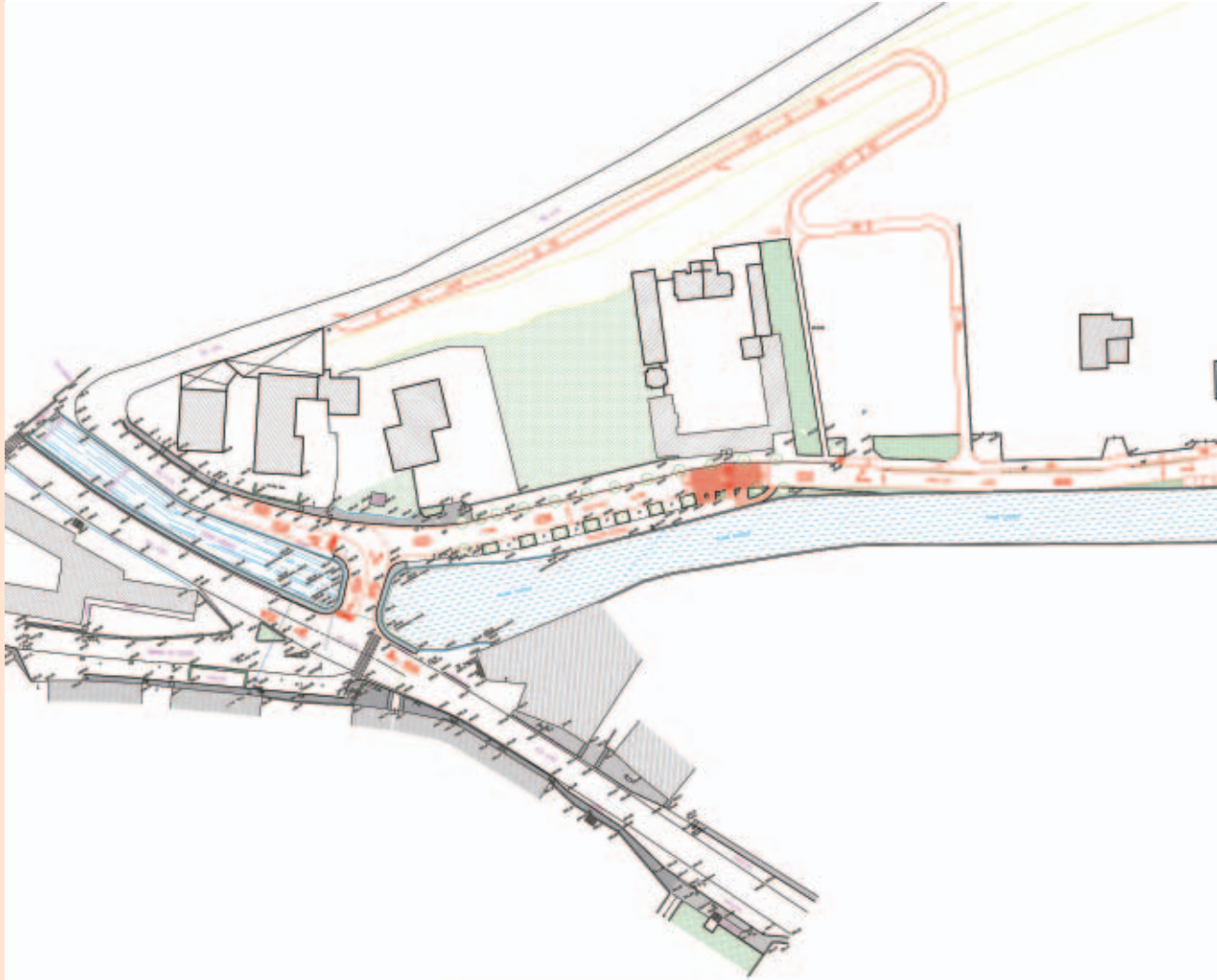

LEGENDA

-  ALBERI
-  MARCIAPIEDE IN CUBETTI DI PORFIDO
-  MARCIAPIEDE IN ASFALTO
-  FABBRICATI
-  MURI IN C.A.
-  ERBABLOCK
-  PRATO
-  SCARPATA
-  PALO ACQUEDOTTO DUE VALLI
-  PUNTI LUCE
-  PALI METANO
-  CADITOIA
-  METANODOTTO
-  ACQUEDOTTO DUE VALLI
-  GUARD-RAIL O BARRIERA IN FERRO
-  FOGNATURA



A lavori ultimati la circolazione sarà la seguente: via dei Tigli a senso unico verso Bergamo. Chi da Berzo va verso Lovere potrà utilizzare il ponte attuale con svolta continua a destra. Chi da Berzo va verso Bergamo scende dalla via dei Tigli e si immette sulla Statale utilizzando la rotatoria. Chi deve salire a Berzo proveniente sia da Bergamo che da Lovere continua ad utilizzare l'attuale ponte di accesso. Chi dalla frazione Quaglia deve salire a Berzo, dovrà percorrere la Statale per il tratto tra la rotatoria e l'attuale ponte di accesso. Infine chi da Berzo deve recarsi a Borgo dovrà scendere la via dei Tigli e risalire la Statale fino all'incrocio con Borgo; data la pericolosità non sarà più consentito l'attraversamento della Statale all'altezza dell'attuale ponte.

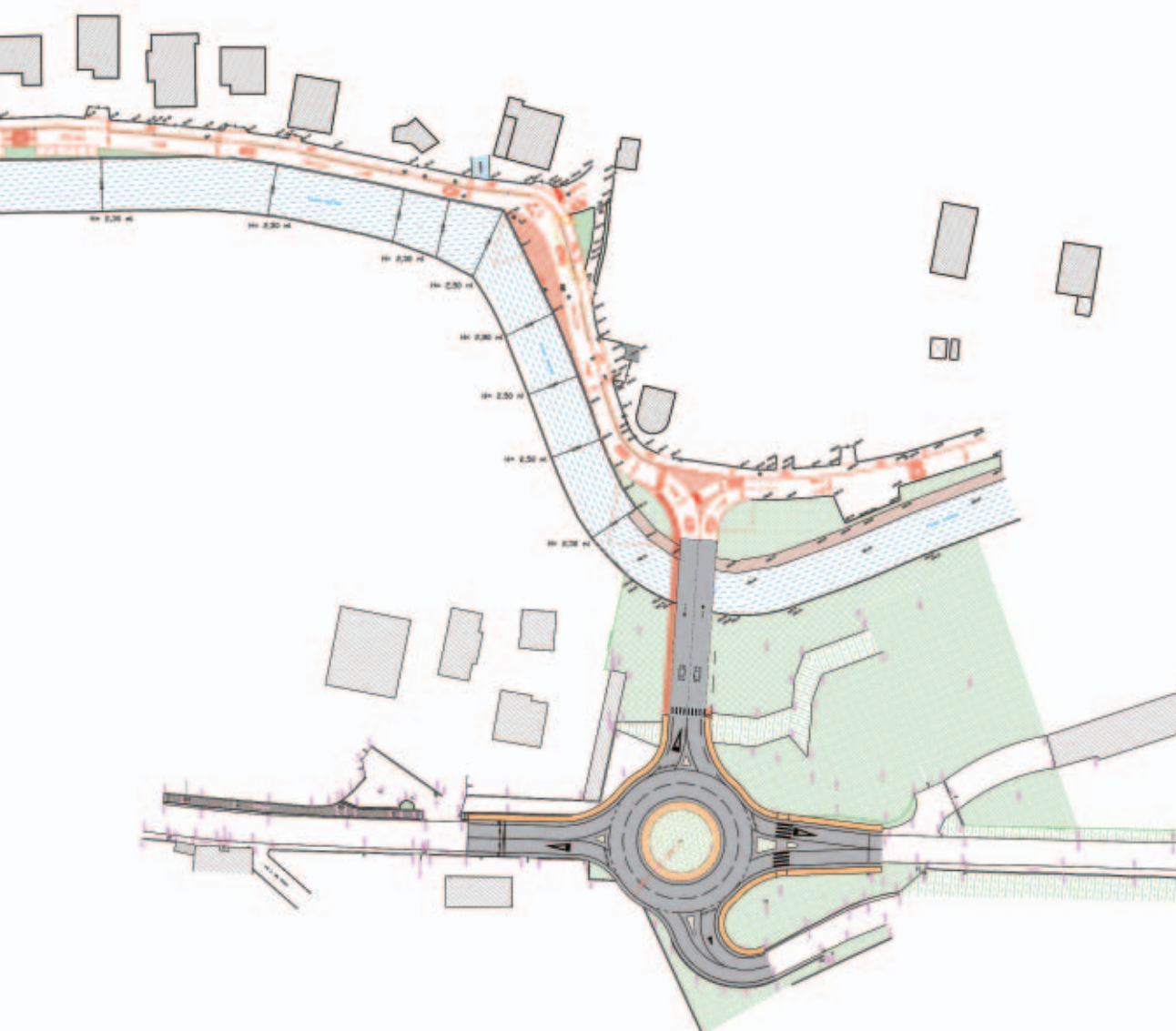

Nuovo Accesso



DOSSI RALLENTATORI ED ELIMINAZIONE BARRIERE ARCHITETTONICHE

Come da documentazione fotografica allegata, negli esercizi finanziari 2006 e 2007, si sono di fatto realizzati due lotti di intervento che hanno consentito la messa in sicurezza dell'incrocio tra via Europa Unita, Via Bergamo e via S. Giovanni Bosco. Quest'area, molto critica, in quanto su di essa transita tutto il traffico veicolare del paese, ed inoltre è zona molto frequentata essendo in un piccolo raggio collocati servizi essenziali per il Paese: la Parrocchia, la Scuola dell'Infanzia, il Cimitero, l'Oratorio ed il Campo Sportivo e, poco lontano il Centro Sportivo Comunale. Contestualmente sono stati adeguati alla normativa sull'eliminazione delle barriere architettoniche l'intero sviluppo di marciapiedi che portano fino in via S. Stefano e sulla via Papa Giovanni XXIII.

Contemporaneamente sono giunti a conclusione i lavori per la riqualificazione della via S. Stefano, anche in questa via, oltre all'allargamento della sede stradale, è stato realizzato un marciapiede largo 1,5 metri che si sviluppa lungo l'intero asse stradale.



L'operazione sui marciapiedi ha consentito di soddisfare due necessità, la sostituzione dei cordoli danneggiati e il contestuale allargamento dei marciapiedi con la formazione di rampe a norma.

Il terzo lotto, in fase di preparazione, prevede la formazione di un rialzo nell'area antistante la Scuola Primaria, in modo da creare una sorta di dossi rallentatori, per rendere più sicuri gli scolari, nel momento di arrivo e di uscita dalla Scuola stessa. Nello stesso lotto si prevede di formare analogo rialzo anche nell'incrocio tra via Europa Unita e via Papa Giovanni XXIII.

Oggi, si ha un marciapiede continuo, dalla zona Parrocchia passando lungo l'intera via Europa Unita e l'intera via S. Stefano, fino all'incrocio tra via Locatelli e via Vittorio Veneto, a partire da quest'ultimo incrocio, il PGT adottato a Settembre prevede una serie di sistemazioni allineamenti e costruzione di nuovi parcheggi lungo tutta la via Vittorio Veneto.

Nonostante continui tentativi, non si è ancora riusciti ad attivare un servizio di vigilanza per il nostro Comune.

Purtroppo si continua ad assistere alla poco civile pratica di lasciare parcheggia-



Dossi rallentatori e marciapiedi





te auto sui marciapiedi o ai bordi delle strade; non sempre per pochi minuti ma a volte per intere giornate. Va detto che la pratica di lasciare abbandonati veicoli un po' dove capita è prassi antica qui a Berzo. A breve verranno resi disponibili numerosi parcheggi in tutto il paese: nuovo parcheggio e posti auto realizzati dalla lottizzazione in via Europa Unita, parcheggi pubblici e privati in via S. Anna oltre ai numerosi posti auto realizzati

dalla lottizzazione di via Chiosetti e via Ponchioni; altri ancora ne verranno realizzati, senza contare quelli già da tempo esistenti nella zona Cimitero e Centro Sportivo; pertanto si fa appello al senso civico dei cittadini al fine di rinunciare a questo poco edificante comportamento, che, tra l'altro, danneggia soprattutto le fasce più deboli della popolazione: bambini, disabili, anziani.



AREA FESTE



Il grande parcheggio presso il centro sportivo è di fatto concluso dall'estate 2007, esso completa da parte del comune, le infrastrutture a servizio del centro stesso. Mentre andiamo in stampa la ditta privata ha concluso la costruzione dell'immobile adiacente e si stanno completando le pratiche per l'agibilità dei locali e la loro apertura al pubblico, ma di questo daremo notizia compiutamente in un prossimo numero del notiziario.

Il parcheggio contiene anche un piccolo orto per attività didattiche gestito dalle Scuole con l'aiuto della locale associazione Coldiretti.

Il parcheggio è dotato di colonnina per la

distribuzione di energia elettrica, del collegamento con l'acquedotto e scarico in fognatura. Questi servizi sono necessari, a norma di legge, per poter ospitare il mercato comunale.

L'area in questione ha anche la funzione di accogliere feste e manifestazioni varie; il collaudo, si è avuto in occasione delle ultime due edizioni de *"I prodotti de Bers"* e a giugno di quest'anno ha ospitato per la prima volta la *"Festa della Birra"*. Per ambedue le manifestazioni l'area si è dimostrata sicuramente idonea.

L'operazione, tra acquisto delle aree e la realizzazione delle opere, è costata oltre € 100.000,00.



Area feste



Municipio:

Via Mons. Trapletti, 15 - Tel. 035.821122 - Fax 035.821442
www.comune.berzo-san-fermo.bg.it

Sindaco:

Cambianica Edoardo

Biblioteca:

presso le scuole elementari (I° piano) - Tel. 035 821382

Piazzola ecologica:

via Europa Unità

Mercato:

venerdì, in via Europa Unità

Scuole Elementari:

via V. Veneto, 23 - Tel. 035.820140

Scuola Materna:

via S. Giovanni Bosco

Parrocchia:

Don Massimo Locatelli

Tel. 035.821127

Messe festive:

7.30; 10.00; 18.30

Festa patronale:

9 agosto SS. Fermo e Rustico

ORARI UTILI

ORARI RICEVIMENTO AL PUBBLICO GIUNTA COMUNALE

SINDACO tutti i lunedì dalle 17.00 alle 19.00
da lunedì a venerdì dalle 12.00 alle 12.30 su appuntamento
ASSESSORI tutti i martedì dalle 19.00 alle 20.00

UFFICI COMUNALI

Lunedì	9.00-12.30	
Martedì	9.00-12.00	14.00-19.00
Mercoledì	9.00-12.30	
Giovedì	9.00-12.30	16.00-17.00
Venerdì	9.00-12.30	

ORARI APERTURA BIBLIOTECA

Lunedì	18.30-20.30
Martedì	10.00-12.30
Giovedì	14.00-17.30
Venerdì	18.00-19.30
Sabato	14.00-16.00

APERTURA PIAZZOLA ECOLOGICA

tutti i sabati dalle 13.30 alle 17.30

APERTURA CIMITERO COMUNALE

estivo: tutti i giorni 7.00-21.30
invernale: tutti i giorni 7.00-20.00

ORARI AMBULATORIO BORGO DI TERZO

Lunedì	9.00	13.00	dott. Nicoli
	15.00	17.00	dott. Mastriforti
	15.00	19.00	dott. Pasinetti
Martedì	9.00	11.30	dott. Mastriforti
	15.00	19.00	dott. Nicoli
Mercoledì	9.00	12.00	dott. Pasinetti
	15.00	19.00	dott. Nicoli
Giovedì	9.00	11.30	dott. Mastriforti
	15.00	19.00	dott. Nicoli
Venerdì	9.00	11.00	dott. Pasinetti
	11.00	13.00	dott. Nicoli
	15.00	17.00	dott. Pasinetti
	17.00	19.00	dott. Mastriforti

ORARI AMBULATORIO BERZO SAN FERMO

Mercoledì	9.30	12.30	dott. Mastriforti
Giovedì	10.00	11.00	dott. Nicoli (ogni 15 giorni)
Giovedì	15.00	16.00	dott. Pasinetti (ogni 15 giorni)

SERVIZIO PENSIONI

2° e 4° venerdì del mese dalle 9.30 alle 11.30

NUMERI UTILI

Provincia di Bergamo	035.387111	Val Cavallina Servizi S.r.l.	035.4274221
Prefettura	035.276111	Guardia medica - Casazza	035.811031
Vigili del Fuoco - Bergamo	035.220050		
Comando Carabinieri - Casazza	035.810014	EMERGENZE	
Comunità Montana V.C.	035.810640	Pronto Soccorso	118
Corpo Forestale - Trescore	035.941306	VV.FF.	115
Servizio antincendio	035.611009	Polizia	113
Guardie ecologiche	035.810640	Carabinieri	112